Челябинск СПОРТИВНЫЙ

22 апреля 2013 г.

Электронная газета

№ 6 (6)

ГАЗЕТА ИЗДАЕТСЯ ПРИ ПОДДЕРЖКЕ ПРАВИТЕЛЬСТВА ЧЕЛЯБИНСКОЙ ОБЛАСТИ И АДМИНИСТРАЦИИ Г. ЧЕЛЯБИНСКА

Содержание

«Динамо» – чемпион!

РЕЗУЛЬТАТЫ

Финал Кубка Гагарина

СЧЕТ В СЕРИИ

Динамо (Москва) – Трактор (Челябинск)

4:2

(2:1; 3:2; 1:3; 1:0; 3:4; 3:2)

Команда, без которой нам не жить

В шестом матче финала Кубка Гагарина «Трактор» в овертайме уступил «Динамо». Серебряные медали, завоеванные нашей командой в нынешнем сезоне, стали лучшим результатом в истории клуба.

СТАТИСТИКА

Трактор (Челябинск) – Динамо (Москва) 2:3 (1:0, 0:2, 1:0, 0:1) ОТ

Голы: Якуценя (Куинт) 15 (1:0 - бол), Соин (Горохов, Квапил) 32 (1:1), Пестунов (Граняк, Горохов) 35 (1:2), Контиола (Костицын, Разин) 50 (2:2), Цветков (Кокарев, Мосалев) 66 (2:3)

Трактор: Гарнетт; Куинт – Рябыкин (а), Чистов – Булис – Кузнецов, Белов – Васильченко, Костицын – Контиола – Якуценя, Катичев – Разин (а), Ничушкин – Дугин – Антипов (к), Нестеров, Карпов – Попов – Глинкин.

Динамо: Еременко; Вишневский – Новак, Коньков – Соин – Бабенко (к), Соловьев – Яласваара, Кокарев – Цветков – Мосалев, Горохов (а) – Граняк, Квапил – Пестунов – Петружалек, Квапил – Горовиков (а) – Сопин.

Штраф: 2 (0+0+0+2) vs 6 (4+0+0+2)

Реализация большинства: 1 vs 0

17 апреля. Челябинск. Арена «Трактор». 7500 зрителей.

17 апреля, Челябинск. Кубок Гагарина. «Трактор» (Челябинск) – «Динамо» (Москва)– 2:3 (1:0, 0:2, 1:0, 0:1) ОТ.

«Трактор» играет до конца!

15 апреля, Москва. Кубок Гагарина. «Динамо» (Москва) – «Трактор» (Челябинск) – 3:4 (0:3, 3:0, 0:1).

В самом ярком финальном матче Кубка Гагарина «Трактор» победил «Динамо», позволив динамовцам отыграться со счета 0:3. За пять минут до конца встречи победный гол забил Андрей Костицын.

КОММЕНТАРИИ

Валерий Белоусов, главный тренер «Трактора»:

– Получилась такая игра: мы один период выиграли 3:0, потом «Динамо». В третьем попросили ребят очень строго сыграть в обороне, они неплохо справились, молодцы. Ну и забросили, конечно, удачную четвёртую шайбу. Это хоккей, я не могу предвидеть, как там что получится, но мы будем стараться вернуть серию в Москву.

Олег Знарок, главный тренер «Динамо»:

– В первом периоде делали ошибки, во втором – вытащили матч, могли даже забить в большинстве, на этом все и закончилась бы. А третий период… Хотели сыграть от обороны. Да куда там. Сложно было закрыться, такой шум-гам стоял. Полетели вперед. Могли сравнять, когда сняли вратаря, но попали в штангу. Я-то думал, что будет овертайм. Но ничего страшного, едем в Челябинск. По старой традиции.

Михаил Юревич:

«Серебро» «Трактора» – самое яркое событие для болельщиков»

Глава региона поблагодарил главного тренера Валерия Белоусова и всех игроков команды за второе место в чемпионате страны и пожелал удачи в новых хоккейных сражениях.

– Поздравляю вас с завоеванием серебряных медалей Кубка Гагарина! Для всех ваших болельщиков это самое яркое событие нынешнего года. Вы добились лучшего результата за всю историю «Трактора».

Вы доказали, что можете преодолеть любые испытания и трудности, а ваш талант и мужество подтвердили статус челябинского «Трактора» как одного из сильнейших хоккейных клубов не только России, но и всего континента. Спасибо вам за победы, удачи в новых ледовых сражениях. Здоровья, счастья и благополучия вам и вашим близким!

Владимир Кречин: **«Трактор» сделал шаг вперед, завоевав серебряные медали»**

– Хочу сказать большое спасибо своей команде. Ребята выходили с переломами, с рваными мышцами, бились до конца. Могли выиграть мы, могло выиграть «Динамо», но соперник свои моменты использовал, а мы – нет. Самое главное, что «Трактор» завоевал серебряные медали и сделал шаг вперед по сравнению с прошлым сезоном. Надо пережить поражение в финале, сделать выводы и стремиться к победе в следующем году.

«Динамо» – команда, которая на протяжении нескольких сезонов играет практически одним составом и еще со времен ХК МВД работает по одной системе. В «Динамо» любой игрок может заменить любого, каждый хоккеист четко знает, что должен делать на льду. Эта система и приносит московскому клубу Кубок Гагарина два года подряд.

Но «Трактор» показал, что с «Динамо» можно играть. Еще бы чуточку везения, пошла бы шайба пару раз на пять сантиметров левее или выше... Столько раз, наверное, еще ни одна команда в плей-офф не попадала в штангу, сколько попали мы в этом году.

На сегодняшний день наша команда показывает самый красивый хоккей, хоккей, в который играла сборная СССР, хоккей, от которого все получают удовольствие.

Комментарии специалистов

Алексей Дементьев: «Трактор» может стать чемпионом в следующем году»

Хоккейный эксперт Алексей Дементьев считает второе чемпионство «Динамо» более тяжёлым и не удивится, если чемпионом-2014 станет «Трактор».

– Это чемпионство далось «Динамо» труднее. Отстаивать титул всегда сложнее. Самое главное – побороть себя морально в том, что нужно выиграть ещё раз. Это самое сложное. Много факторов помогает достичь положительного результата – возраст, опыт, сыгранность. У «Динамо» было преимущество, и они заслуженно победили.

Всё исходит от того, что «Динамо» играло очень консервативно. В большей степени на результат, а не на красоту игры. «Трактор» играл по-настоящему красиво, создавал много моментов в атаке. Мастеровитость игроков, помноженная на тренерский талант, дала нам очень интересную команду, родившуюся в этом сезоне.

Команду молодую и перспективную. Сохранив данный состав и приняв творческие планы тренерского штаба, эта команда на долгие годы может стать законодателем моды и результата в нашей стране.

«Трактор» вполне может стать чемпионом в следующем году. И это будет совершенно справедливо! Они приобрели опыт, играя в финале: победили «Ак Барс», проигрывая 1-3 в серии. Было видно, что команда обладает характером, творческой мыслью и мастерством.

Владимир Плющев: «Мы увидели великолепное зрелище в исполнении двух классных команд»

Заслуженный тренер России Владимир Плющев подвёл итоги финальной серии Кубка Гагарина:

– Мы увидели великолепное зрелище в исполнении двух классных команд, которые возглавляют два русских тренера. Они проповедуют нашу – советскую, русскую – школу, со всеми ее традициями и новшествами. Конечно, игра видоизменяется, хоккей меняется, но наша школа видна.

«Динамо» в этом году стало солидней. Игроки и тренеры получили победный опыт плей-офф. Динамовцы вели себя уже как обладатели Кубка Гагарина, который они отстаивали, а не как мальчики, которые хотят его завоевать. В действиях динамовцев было больше рационализма и спокойствия, чем юношеского максимализма.

Алексей Кудашов: «Динамо» выиграло, потому что было объективно сильнее всех»

Экс-капитан московского «Динамо», а ныне тренер подмосковного «Атланта» Алексей Кудашов прокомментировал победу бело-голубых в Кубке Гагарина.

– «Динамо» выиграло, потому что было объективно сильнее всех. Не то чтобы я не сомневался в победе «Динамо» в этом сезоне, просто я видел, что команда снова готова к этой победе. Многое в «Динамо» было сделано правильно. Чтобы выиграть чемпионат, всё должно сойтись воедино, все мелочи. У «Динамо» именно всё сошлось второй год подряд. Думаю, этот результат закономерен.

Майкл Гарнетт

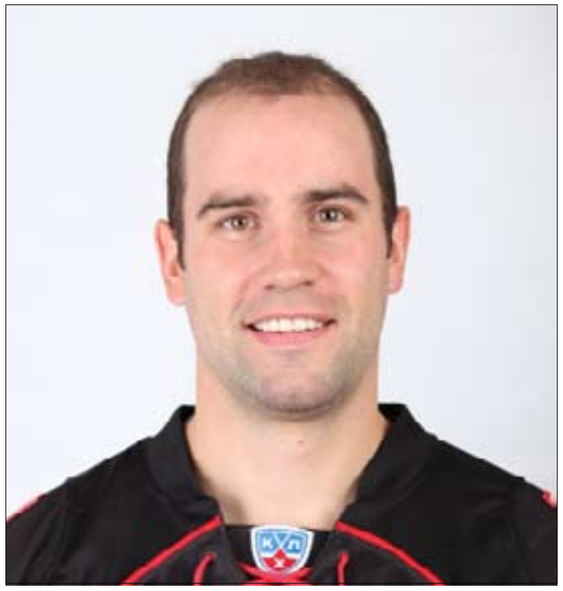

Майкл Гарнетт: «Я горд за своих партнеров, с которыми мы прошли этот путь»

Голкипер «Трактора» о серебряном сезоне.

– Прежде всего, я горжусь нашей командой. Нам удался потрясающий сезон. Конечно, разочарован тем, что не удалось завоевать Кубок Гагарина. В этом году мы показали всем, что мы – настоящая топ-команда, которая вышла на новый, более высокий уровень. Рад за некоторых моих друзей из стана соперника. Но, прежде всего, я горд за своих партнеров, с которыми мы прошли весь этот путь. Что касается «Динамо», то надо сказать, что эта команда прекрасно играет в обороне и здорово выполняет тренерское задание. Хочу отдельно поблагодарить весь хоккейный Челябинск за сумасшедшую поддержку в течение всего сезона и сказать, что мы не остановимся на достигнутом.

Майкл Гарнетт.

Евгений Катичев

Евгений Катичев: «Фортуна была не на стороне «Трактора»

Защитник челябинского «Трактора» Евгений Катичев подвёл итоги финальной серии Кубка Гагарина с московским «Динамо», в которой его команда уступила в шести матчах.

– Я считаю, что мы ранее в серии должны были дополнительно выиграть ещё один матч. Фортуна была не на нашей стороне. Серия получилась боевая – в каких-то ситуациях нам не повезло. Ребята – молодцы! – 35 процентов хоккеистов не могли играть в полную силу из-за травм. Помимо них ряд ребят имели микротравмы.

Когда попали в финал Кубка Гагарина, хотелось его выиграть. «Динамо» уже выигрывало чемпионат страны. Видимо, этот опыт помог им завоевать заветный трофей. Но, повторюсь, в нашей команде все ребята – молодцы! Все бились до конца! Конечно, есть горечь от поражения. Только в 17 часов разговаривали с ребятами о готовности биться до победы, а в 23 часа узнаешь, что уже пошел в отпуск… Грустно.

Евгений Катичев.

Петри Контиола

Петри Контиола: «Кое в чем нам удалось превзойти соперника. Я говорю о наших болельщиках»

Финский форвард «Трактора» подвел итоги лучшего сезона в истории клуба.

– Я получил удовольствие от всего сезона. И, думаю, не только я, но и все ребята получили удовольствие. Да, сегодня мы не взяли Кубок Гагарина и все разочарованы концовкой, но жизнь продолжается. И всегда будет следующий сезон, в котором, я уверен, мы будем выглядеть сильней и опытней. Сейчас мы можем лишь вспоминать то количество не использованных моментов, и, особенно, те эпизоды, когда мы начинали вести в счете, а потом не могли удержать и развить преимущество – над этим надо работать. Соперник, к примеру, как только выходил вперед, очень умело сушил игру, и нам иногда было просто сложно нанести бросок по воротам. Но кое в чем нам все же удалось превзойти соперника: я говорю о наших болельщиках. Я абсолютно уверен в том, что челябинские болельщики – лучшие в Лиге!

Петри Контиола (вверху) и Леонид Комаров.

«Динамо» спаслось в матче с «Анжи»

ТУР 25

Анжи – Динамо – 3-3
Зенит – Краснодар – 1-0
ЦСКА – Спартак – 2-2
Кубань – Локомотив – 0-0
Крылья Советов – Алания – 2-1
Мордовия – Волга – 1-3
Амкар – Рубин – 1-1

Положение на 22 апреля

	Команда	О	И	В	Н	П	Гз	Гп	+/-
1	ЦСКА	57	25	18	3	4	44	19	25
2	Зенит	53	25	16	5	4	43	21	22
3	Анжи	47	25	13	8	4	41	28	13
4	Спартак	41	25	12	5	8	44	36	8
5	Рубин	41	25	12	5	8	31	21	10
6	Динамо	40	25	12	4	9	35	30	5
7	Кубань	40	25	11	7	7	39	26	13
8	Краснодар	35	25	10	5	10	39	33	6
9	Терек	35	24	10	5	9	27	36	-9
10	Локомотив	34	25	9	7	9	28	26	2
11	Ростов	25	24	6	7	11	23	29	-6
12	Амкар	25	25	6	7	12	28	39	-11
13	Волга	24	25	6	6	13	25	40	-15
14	Крылья Советов	23	25	6	5	14	24	43	-19
15	Мордовия	16	25	4	4	17	24	48	-24
16	Алания	16	25	3	7	15	23	43	-20

Вторая победа

Юниорская сборная России в Сочи вновь показала приличный хоккей. 20 апреля финнов удалось обыграть со счётом 3:1. Форвард «Трактора» Валерий Ничушкин отметился результативной передачей.

РЕЗУЛЬТАТЫ

18 апреля

Германия – Швеция – **1:9 (1:3, 0:4, 0:2)**
Латвия – Финляндия – **0:7 (0:4, 0:1, 0:2)**
Словакия – Канада – **1:4 (1:2, 0:0, 0:2)**
Россия – США – **4:3 (1:2, 1:0, 2:1)**

19 апреля

Чехия – Латвия – **7:0 (3:0, 2:0, 2:0)**
Швейцария – Словакия – **4:1 (2:0, 1:0, 1:1)**

20 апреля

Канада – Германия – **3:1 (2:0, 1:1, 0:0)**
США – Чехия – **4:3 (1:2, 3:1, 0:0)**
Швеция – Швейцария – **6:0 (3:0, 1:0, 2:0)**
Финляндия – Россия – **1:3 (0:0, 0:2, 1:1)**

21 апреля

Латвия – США – **1:7 (0:4, 1:0, 3:0)**
Словакия – Швеция – **2:5 (0:1, 1:3, 1:1)**

20 апреля. Финляндия – Россия – 1:3 (0:0, 0:2, 1:1).

«Трактор» и «Динамо» разыграют Кубок открытия

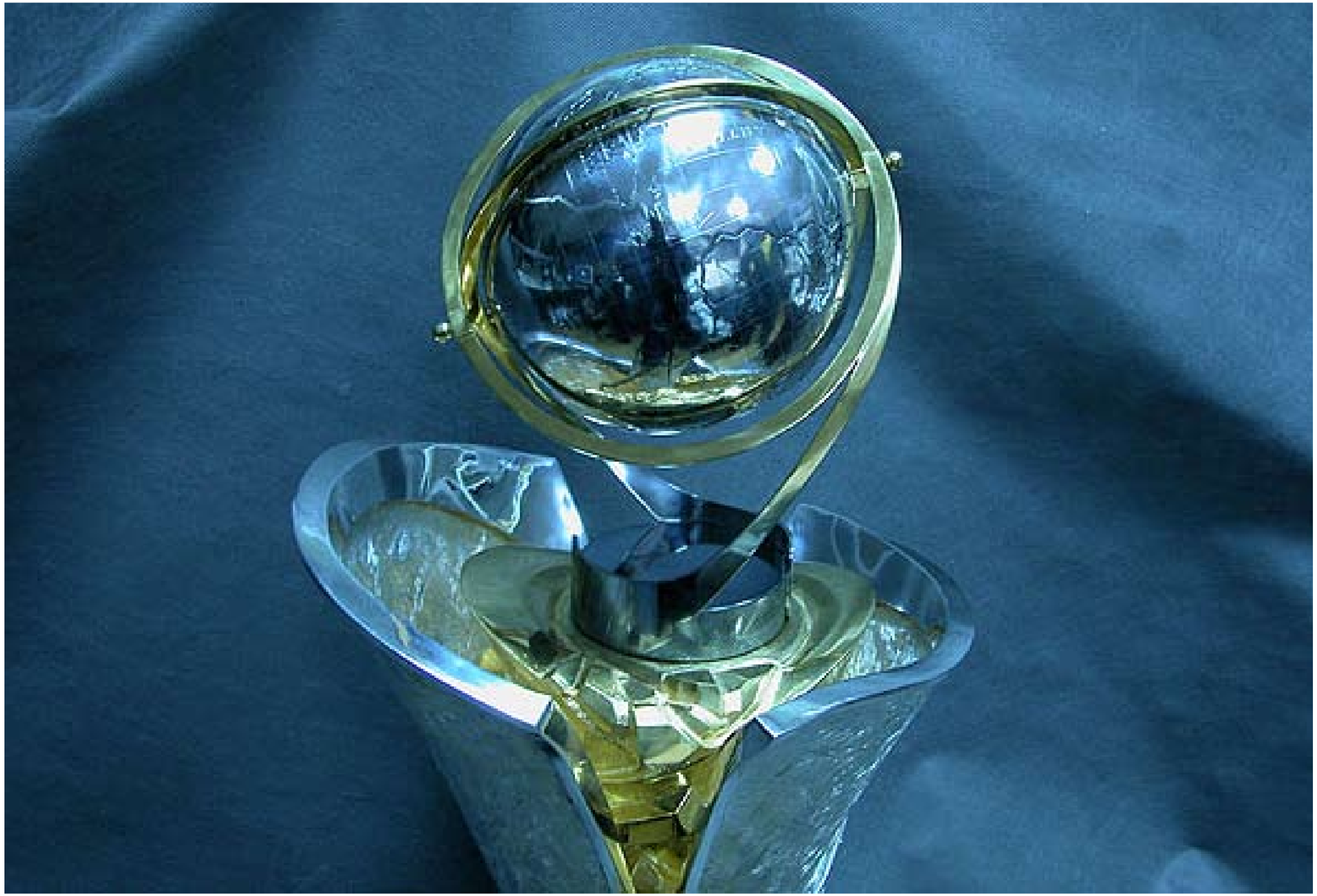

В сентябре финалисты плей-офф разыграют Кубок открытия, вторую по значимости награду Лиги после Кубка Гагарина.

ХК «Трактор» сможет завоевать в свою коллекцию наград очередной трофей – в сентябре, в первом матче нового сезона, челябинские хоккеисты поборются с московским «Динамо» за Кубок открытия, который разыгрывают финалисты плей-офф. Встреча состоится в Москве в начале сентября.

«Победитель матча открытия чемпионата получает переходящий Кубок. Трофей вручается капитану команды во время церемонии награждения», – сообщили в пресс-службе КХЛ.

Кубок открытия – это второй по значимости трофей в КХЛ, который разыгрывают ежегодно. Как правило, его обладателем становится действующий чемпион. В 2008 и 2011 годах им был «Салават Юлаев», в 2009 – «Ак Барс», в 2012 – московское «Динамо». И только в сезоне 2010-2011 в матче открытия с чемпионом – «Ак Барсом» победил ОХК «Динамо», объединенный с прошлогодним финалистом ХК МВД.

ЦСКА – в «Финале четырех»!

В четвертом матче четвертьфинальной серии московский ЦСКА в Витории взял верх над испанским клубом «Каха Лабораль» – 94:85.

Этого поединка поклонники ЦСКА ждали со сдержанным оптимизмом. Два дня назад подопечные Этторе Мессины были разбиты «Кахой Лабораль» в пух и прах – 93:72. Поэтому четвертая четвертьфинальная встреча обещала быть тяжелой и для баскетболистов клуба из Витории, и для москвичей.

В первой четверти испанцы сыграли даже лучше, чем в третьем матче. Только и ЦСКА был совершенно иной командой. Атака в стартовые десять минут основательно превалировала над обороной, и на первый перерыв соперники ушли при счете 22:20 в пользу красно-синих. В защите у армейцев по-прежнему был своего рода проходной двор, но в атаке москвичи действовали куда удачливее.

На большой перерыв команды ушли также при разнице «+2» в пользу армейцев. И только в третьей четверти подопечные Мессины совершили тот рывок, который и позволил им досрочно обеспечить себе участие в главном европейском финале сезона – 52:38. Эта разница уже позволяла в какой-то мере расслабиться, и армейцы этой возможностью, к сожалению, воспользовались. Только произошло это в заключительной десятиминутке.

Менее чем за три минуты до конца матча наставник «Кахи» Жан Табак поставил перед своими подопечными задачу бросать издали при каждом удобном случае. И Эртель, Сан-Эметерио и Казер отметились удачными попытками. Армейцы же в этот отрезок времени ничего не забили. Полторы минуты до конца, и всего три (!) очка разницы… Но местная публика радовалась недолго. Ее надежды в пух и прах разбил Милош Теодосич, попавший метров с десяти. И от этого удара хозяева площадки оправиться уже не смогли. Арбитры выписали испанцам технический фол, Сонни Уимз отменно пробил штрафные, и судьба матча была фактически решена.

Таким образом, счет в серии стал 3-1 в пользу ЦСКА, которому теперь предстоит принять участие в главном европейском клубном финале – «Финале четырех», в котором армейцы сыграют в десятый раз за последние 11 лет.

Челябинск СПОРТИВНЫЙ

Олимпийский огонь в Челябинске

Оргкомитет «Сочи-2014» впервые раскрыл имена некоторых кандидатов в факелоносцы Эстафеты Олимпийского огня от Челябинской области

Среди кандидатов, поданных в заявках непосредственно от оргкомитета Эстафеты Олимпийского огня Челябинской области, утверждены: Анастасия Барышникова (бронзовый призер Олимпийских игр по тхэквондо в Лондоне-2012), Мансур Исаев (олимпийский чемпион по дзюдо, Лондон-2012), Игорь Кравцов (чемпион Олимпийских игр по академической гребле Афины-2004), Елена Кальянова (дважды бронзовая медалистка Олимпийских игр в Альбервилле-1992), Леонид Мосеев (участник Олимпийских игр в марафонском беге в Монреале-1976 и Москве-1980), Антон Васильев (финалист Олимпийских игр по гребле на байдарках и каноэ в Пекине-2008 и Лондоне-2012). Остальные кандидаты, представленные Челябинской областью, будут утверждаться чуть позже.

За всю историю зимних Олимпийских игр Эстафета Олимпийского огня «Сочи-2014» станет самой продолжительной. Самой продолжительной Эстафета «Сочи-2014» станет также среди всех национальных Эстафет, полностью проходивших на территории принимающей Игры страны. Олимпийский факел «Сочи-2014» пронесут через 2900 населенных пунктов всех 83 субъектов нашей страны 14 тысяч факелоносцев во время Эстафеты Олимпийского огня. Завершится Эстафета Церемонией Открытия Олимпийских игр в городе Сочи 7 февраля 2014 года.

Держаться через «не могу»

Михаил Шафигулин, директор ФК «Челябинск»

После зимнего перерыва возобновляется чемпионат России по футболу во втором дивизионе зоны «Урал-Поволжье».

Однако, как признаются руководители клуба, закрепиться в лидирующей группе будет очень непросто. Виной тому – сложный календарь и финансовые возможности конкурентов, значительно укрепивших свои ряды в период межсезонья.

Положение на 20 апреля

	Команда	И	В	Н	П	Мячи	Очки
1	**Газовик (Оренбург)**	18	13	5	0	36-10	44
2	**Тюмень (Тюмень)**	19	13	5	1	33-8	44
3	**Волга (Ульяновск)**	19	11	4	4	27-10	37
4	**Челябинск (Челябинск)**	18	10	5	3	25-13	35
5	**Союз-Газпром (Ижевск)**	19	9	4	6	32-26	31
6	**Лада (Тольятти)**	19	8	7	4	24-18	31
7	**Камаз (Набережные Челны)**	19	7	4	8	16-16	25
8	**Рубин-2 (Казань)**	19	6	6	7	18-23	24
9	**Сызрань-2003 (Сызрань)**	18	5	8	5	21-15	23
10	**Динамо (Киров)**	19	4	9	6	9-12	21
11	**Академия (Димитровград)**	18	5	5	8	16-27	20
12	**Горняк (Учалы)**	17	5	2	10	9-25	17
13	**Носта (Новотроицк)**	18	2	5	11	11-23	11
14	**Октан (Пермь)**	19	2	2	15	9-37	8
15	**Спартак (Йошкар-Ола)**	19	1	5	13	17-40	8

Календарь матчей с участием ФК «Челябинск» Второй круг

24 тур. 30 апреля
ФК «Челябинск» – ФК «Тюмень»

25 тур. 5 мая
«КАМАЗ» – ФК «Челябинск»

26 тур. 9 мая.
«Союз-Газпром» – ФК «Челябинск»

27 тур. 15 мая
ФК «Челябинск» – «Волга»

28 тур. 18 мая.
ФК «Челябинск» – «Лада»

29 тур. 24 мая.
«Газовик» – ФК «Челябинск»

30 тур. 27 мая.
«Носта» – ФК «Челябинск»

31 тур. 2 июня.
ФК «Челябинск» – «Спартак»

32 тур. 5 июня.
ФК «Челябинск» – «Рубин-2»

Министру спорта Челябинской области Юрию Серебренникову

Уважаемый Юрий Николаевич!

Здравствуйте, простите за проявленную медлительность с моей стороны, обещал написать сразу, как получу татами, прошло много времени, не буду вдаваться в подробности, но не получилось отправить письмо с первого раза, глубоко и искренне извиняюсь. Хочу от имени всех занимающихся и от меня лично выразить огромное спасибо за такой дорогой и полезный подарок нашему спортзалу! Вы дали нам очень большие возможности в плане физического развития – ребята с татами не слазят вообще. В прошлом у нас был только бокс, сейчас же ведем бои в полный контакт: работа руками, ногами, партер, борьба. Появились три тренера – по тхэквондо, кикбоксингу, а также приезжает тренер по вольной борьбе из соседнего города. Тренировки не прекращаются, работаем каждый день, занимающихся все больше. Каждый новый день дарит нам новые лица, не у всех получается относиться к тренировкам серьезно, но народу полным полно. В начале апреля отправили на соревнования нескольких ребят, заняли призовые места, некоторые были близки к победе. Нашего спортзала площадью 500 кв. м. уже мало, задумываемся над открытием еще одного. Спасибо вам большое за ощутимый толчок в помощи нашему залу, вы уже очень много сделали для нас, будем рады, если сможем как-то вам пригодиться или помочь в развитии спорта. Еще раз извините и большое спасибо!

С уважением, Эльдар Загиров, п. Межозерный

Победа во втором этапе

II этап первенства УрФО по волейболу среди юношей 2001-2002 г. р. прошел 11-14 апреля в городе Челябинске.

В соревнованиях принимали участие 11 команд: три команды города Челябинска, представляющие СДЮСШОР № 12 по волейболу (сборные команды 2001 г. р. и сборная команда 2002 г. р.), две команды г. Екатеринбурга, три команды г. Новый Уренгой, команды г. Новоуральска, г. Нягань, г. Нижневартовска.

РЕЗУЛЬТАТЫ II ЭТАПА

1. Команда Челябинск-1
2. Команда Новоуральска
3. Команда Екатеринбург-1

Игра за 1-е место. «Челябинск-1» – «Новоуральск».

Россия – с «золотом»!

Россия – с «золотом»!

Мужская юниорская сборная России под началом главного тренера Александра Карикова в Лакташи (Босния и Герцеговина) стала победителем юбилейного, десятого по счету, чемпионата Европы в возрастной категории U-19 (игроки не старше 1995 г.р.).

В финальном матче наши волейболисты победили сверстников из Польши – 3:1 (25:16, 25:18, 22:25, 25:21).

В составе сборной России выступал воспитанник СДЮСШОР № 12 по волейболу г. Челябинска Виктор Полетаев (тренер Людмила Тимофеева).

СТАТИСТИКА

Финал
Россия – Польша
3:1 (25:16, 25:18, 22:25, 25:21)

21 апреля. Лакташи. «Спортска дворана «Лакташи». 1850 зрителей. Время матча – 1:42.

Россия: Панков 9 (эйсы 4), Власов 10 (блок 5), Тройнин 8, Полетаев 25, Гончаров 11, Чепура 5, Андреев (л), Урсов 1, Белогорцев.

Польша: Буцько 20, Шальпук 20.

Цифра матча: командные очки на блоке – 15:4 в пользу России.

Матчи сборной России на Евро-2013 U-19

Итоги: 12 матчей, 12 побед – 0 поражений, соотношение сетов **36:4**.

В атаке, Виктор Полетаев.

Челябинские танцоры – лучшие!

Челябинские танцоры – лучшие!

В Челябинске завершился 14-й Кубок губернатора по спортивным бальным танцам. Представители Южного Урала завоевали наибольшее количество комплектов наград.

Соревнования проходили 13 и 14 апреля во дворце спорта «Юность». Около 2 тысяч танцевальных пар боролись за 30 комплектов наград в разных возрастных категориях и программах.

Врамках турнира состоялось первенство Уральского федерального округа для молодежи от 16 до 18 лет по двум конкурсным программам и рейтинговые соревнования России для взрослых.

Спортсмены Челябинской области были представлены самой многочисленной командой и завоевали 49 наград: 20 золотых, 16 серебряных и 13 бронзовых медалей. Из них 24 медали различного достоинства на счету воспитанников ДЮСШ «Вероника». Воспитанники этой школы Влад Кирилюк и Александра Шабалина поднялись на высшую ступень пьедестала в официальном первенстве Уральского федерального округа среди молодежи по латиноамериканской программе. В том же первенстве, но в европейской программе уже Влад Седов и Елизавета Ереклинцева стали серебряными призерами. А в рейтинговых соревнованиях среди взрослых Евгений Шумахер и Мария Мешкова сражались с лучшими парами России и в упорной борьбе завоевали бронзовые награды.

Директор ДЮСШ «Вероника» Вероника Болтвина-Бутузова и заместитель губернатора Челябинской области Вадим Евдокимов.

На твердую четверку

Первенство России по мини-футболу подошло к концу. Для копейской МФК «Сигма-К», которая в этом году дебютировала в Первой лиге, это был очень напряженный и плодотворный период. Пора подводить итоги и строить планы на будущее.

РЕЗУЛЬТАТЫ 10 ТУРА

«Сигма-К» (Копейск) – «Арсенал» (Пермь)
6:2
«Сигма-К» (Копейск) – «Газпром-Югра-2» (Югорск)
2:3
«Сигма-К» (Копейск) – «Салют-НТИИМ-КХМ» (Н.Тагил)
11:6
«Сигма-К» (Копейск) – «ЗИК-УрФУ» (Екатеринбург)
2:2

Читать текст полностью

Первый из первых

Чемпионы Европы по дзюдо Геннадий Ившин и Анатолий Семенов.

20 апреля исполнилось 60 лет мастеру спорта СССР международного класса по дзюдо, одному из самых ярких учеников Хариса Юсупова, первому челябинскому покорителю европейской вершины Геннадию Ившину.

ДОСЬЕ «ЧС»

Ившин Геннадий Александрович, родился 20.04.1953 г. в Челябинске, мастер спорта СССР по самбо (1970), мастер спорта СССР международного класса по дзюдо (1973), мастер спорта России по дзюдо (1996). В 1977 г. окончил ЧГИФК. С 1967 г. тренировался в секциях самбо и дзюдо спортивного общества «Динамо» под руководством Х. М. Юсупова.

Ившин 5-кратный чемпион РСФСР, многократный чемпион СССР по самбо и дзюдо, победитель первенства Европы по дзюдо среди юношей (Бордо, 1970), бронзовый призер Спартакиады народов СССР по самбо (1971), победитель Фестиваля молодежи и студентов (Берлин, 1973), серебряный призер Спартакиады народов СССР по дзюдо (1975), победитель командного чемпионата Европы (1975), серебряный призер командного чемпионата Европы (1976), призер Всероссийского турнира по дзюдо на призы Х. М. Юсупова (Челябинск, 1996), победитель международного турнира по самбо среди ветеранов «Дружба» (п. Увельский, 2001), обладатель диплома тореадора за бой с быком в 8 раундах корриды (Испания, 1974).

Читать текст полностью

Открытый Кубок Евразии, финал Кубка области-2013
Открытый чемпионат и первенство Челябинской области

28 апреля, г. Челябинск, УЦОП по дзюдо, ул. Университетская набережная, 22в

Начало соревнований – в 11:00, церемонии открытия – в 15.00

Бенефис челябинских шашистов

13-14 апреля в Екатеринбурге состоялся командный чемпионат России по русским шашкам среди мужчин и женщин по быстрой и молниеносной игре. Десять мужских и пять женских команд из разных городов нашей страны боролись за звание лучшей в своей категории.

Челябинскую область на этих соревнованиях представляла команда-чемпион последних лет в составе сотрудников СДЮСШОР по шахматам и шашкам: тренер-преподаватель, гроссмейстер Антон Беликов, замдиректора по учебной части, международный мастер Алексей Шонин, спортсмен-инструктор, международный гроссмейстер Пётр Чернышев. За женскую сборную выступали тренер-преподаватель, мастер спорта Дарья Кирилова и спортсмен-инструктор, кмс Елена Хасипова.

Антон Беликов, Петр Чернышев, Алексей Шонин.

Для челябинских шашисток исход турнира определялся в личных поединках с девушками из Калуги. Как в быстрой, так и молниеносной программе Дарья и Елена продемонстрировали высокий уровень мастерства и стремление к победе. Как результат – 1-е место в командном зачёте и звание чемпионок России!

Мужская сборная тоже оказалась на высоте. Однако не обошлось без сюрпризов. Команда хозяев чемпионата (Свердловская область-1) заставила слегка поволноваться наших шашистов в молниеносной программе. Превосходство всего лишь в полочка оказалось решающим в пользу наших спортсменов. А вот в турнире по быстрым шашкам наша мужская сборная была вне конкуренции.

Можно сказать, что командный чемпионат России по быстрой и молниеносной игре в русские шашки стал бенефисом челябинских спортсменов. Стоит отметить, что челябинские шашисты уже третий год подряд становятся чемпионами России по быстрой игре.

Победы наших мастеров не остались незамеченными и у спортивного руководства области. Чемпионы России получили поздравления министра спорта, физической культуры и туризма Челябинской области Юрия Серебренникова.

Поздравляем победителей чемпионата России!

Наталья Ласточкина

Тройной успех

В Сургуте завершилось открытое первенство по спортивной гимнастике, которое проходило в течение двух дней на базе управления спортивных сооружений «Факел», компании «Газпром Трансгаз Сургут».

Это первенство проводится ежегодно с 2008 года и посвящено памяти тренера Лидии Семеновны Трофимовой – основоположнику развития спортивной гимнастики Сургута. Соревнование объединило около 90 юных спортсменок Сургута, Тюмени, Екатеринбурга, Самары и других городов. Команда СДЮСШОР № 4 города Челябинска в составе 10 воспитанниц тоже не осталась в стороне.

В первенстве участвовали как спортсменки-разрядницы, так и мастера спорта, но не старше 16 лет. А самой юной участнице – всего шесть.

Как отмечают организаторы, география турнира ежегодно расширяется, да и уровень спортсменов значительно повысился в отличие от того, что было, когда турнир только начинали.

Прошедший турнир стал подготовкой к переводным соревнованиям, которые состоятся в мае этого года. Отметим, что все девочки преданы выбранному виду спорта, несмотря на сложность и тяжелый труд, который сопутствует спортивной гимнастике.

В соревнованиях по гимнастическому многоборью челябинские спортсменки трижды стояли на пьедестале:

– **Полина Речкалова** – 1-е место по программе III разряда;

– **Алена Волкова** – 2-е место по программе I разряда;

– **Настя Николаева** – 3-е место по программе III разряда.

Настя Николаева, Алена Волкова, Полина Речкалова.

Медали Светланы Хоркиной в Челябинске

В Белгороде с 11 по 13 апреля прошёл ежегодный турнир по спортивной гимнастике на призы двукратной олимпийской чемпионки Светланы Хоркиной, в котором приняли участие гимнастки из Челябинска.

Честь нашего города защищали юные воспитанницы тренера СДЮСШОР № 4 по спортивной гимнастике Светланы Селезневой. Наши гимнастки проявили настоящий спортивный характер и выступили очень успешно, показав красивую и современную гимнастику.

Воспитанницы Светланы Маратовны Селезневой завоевали пять медалей: Маша Бруенок выиграла в многоборье, в отдельных видах Маша стала второй в вольных упражнениях и на брусьях, на бревне первой была Алина Миронова, а Юля Григорьева поднялась на третью ступень пьедестала. Будем надеяться, что наши гимнастики и дальше будут радовать успехами и продолжат победные традиции двукратной олимпийской чемпионки, трёхкратной абсолютной чемпионки мира и трёхкратной абсолютной чемпионки Европы Светланы Хоркиной.

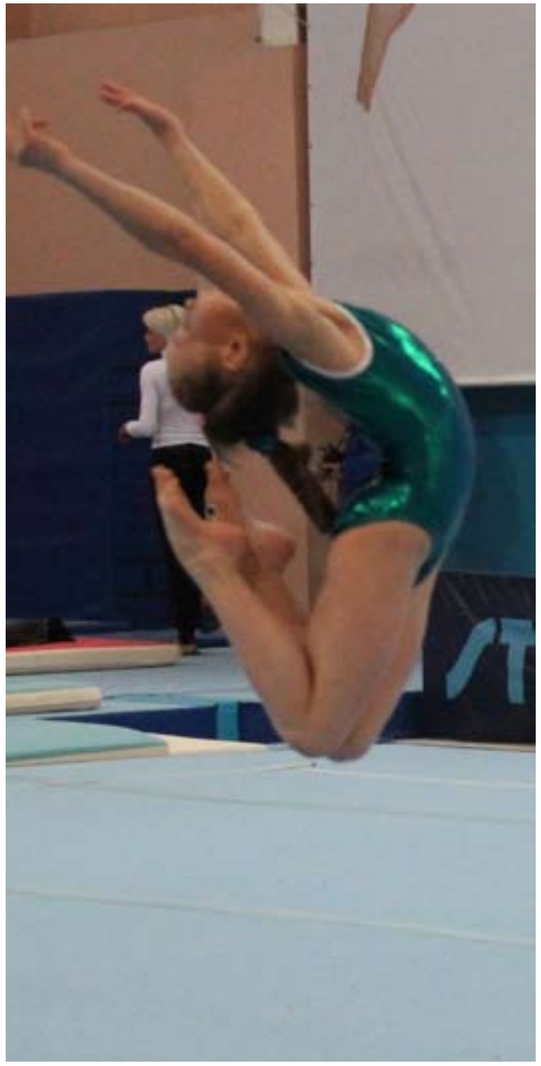

Алина Миронова.

Мария Бруенок.

Юля Григорьева.

Челябинск спортивный

На ринге динамовцы

С 8 по 13 апреля в городе Магнитогорске во дворце спорта «Динамо» проходило Всероссийское первенство ВФСО «Динамо» среди юношей 1999-2000 г. р., в котором приняли участие 108 спортсменов из 13 субъектов Российской Федерации. Своих представителей заявили Челябинская, Оренбургская, Свердловская, Кемеровская, Тюменская, Липецкая области, Пермский край, ХМАО-Югра, республики Башкортостан, Татарстан, Саха-Якутия, Чечня.

Команду города Магнитогорска представляли воспитанники СДЮСШОР № 10. Спортсмены показали хорошую физическую и технико-тактическую подготовку.

По результатам соревнований в копилке нашей команды три золотые медали – Дмитрий Синицких (в/к 52 кг, тренеры А. Н. Полунин, В. В. Самоплавский), Данил Черняков (в/к 56 кг, тренер Э. Р. Нурисламов), Сергей Неверов (в/к 48 кг, тренер А. Е. Арцибашев); три бронзовые – Александр Молчанов (в/к 43 кг), Владимир Неверов (в/к 40 кг), Максим Архипов (в/к 40 кг), все они занимаются в бригаде тренеров А. И. Козлова, А. Е. Арцибашева.

За время соревнований был проведен 91 бой. Все победители и призеры награждены грамотами, медалями и ценными подарками. Кроме того, участники, занявшие 1-е места, получили путевки на первенство России по боксу.

Дмитрий Синицких занял 1-е место.

Р №00373/01 от 07.06.2010

materia medica

Горячая линия:
8(495) 681-93-00,
8(495) 681-09-30.
www.materiamedica.ru

- Создан для курсового лечения заболевания суставов и позвоночника
- Обладает противовоспалительным и обеззараживающим действием
- Снижает частоту обострений суставного заболевания
- Не имеет осложнений характерных для противовоспалительных средств
- Сочетается с НПВП при комплексной терапии

ИМЕЮТСЯ ПРОТИВОПОКАЗАНИЯ
ОЗНАКОМЬТЕСЬ С ИНСТРУКЦИЕЙ

Охотники открыли весенний сезон

13 апреля на стрелковом стенде имени В. В. Сальникова в Калачево прошел открытый региональный турнир по весенней охоте «Ни пуха, ни пера».

Отличительной особенностью соревнований стало то, что на огневой рубеж вышли как профессиональные стрелки, так и охотники.

– Приятно видеть, что в соревнованиях принимает участие так много спортсменов, – напутствовал стрелков на торжественной церемонии открытия соревнований министр спорта Челябинской области Юрий Серебренников. – Желаю вам всем показать хорошие результаты, и пусть победит сильнейший.

– В календарном году на калачевском стенде проводится множество соревнований, – добавил президент Стрелкового союза Челябинской области Виктор Субачев. – И в них, как правило, соревнуются профессиональные стрелки. Мы рады, что изъявили желание попробовать свои силы на огневом рубеже охотники.

– Для охотников нашего общества это первые такие соревнования, – говорит председатель Совета челябинской городской организации охотников и рыболовов Сергей Величутин. – В последний раз подобная «проверка» для них проводилась в 2000 году. Конечно, у них есть легкое волнение и мандраж. Но спортивный азарт, желание победить и общая приятная атмосфера на соревнованиях говорят о том, что им здесь нравится.

Стрелки, как и ожидалось, подтвердили свое мастерство, а охотникам понадобилось некоторое время, чтобы привыкнуть к обстановке, прочувствовать «полеты» мишеней. Лучше других сделать это удалось Сергею Величутину, который и стал победителем турнира среди охотников в личном первенстве. Он же победил в командном первенстве со своими партнерами по команде ЧГОООиР № 40, завоевав главный приз – разрешение поохотиться на кабана. Серебряные и бронзовые призеры в командном первенстве – ЧГОООиР № 7 и № 19 соответственно – теперь имеют право охотиться в весенний период на взрослую косулю и сигалеток (молодая косуля).

В состязаниях профессиональных стрелков не было равных Фаилю Юсупову, показавшему гроссмейстерский результат – 48 выбитых мишеней из 50 возможных. Серебряным призером турнира стал Юрий Воробьев (46 попаданий), бронзовым – Сергей Новгородцев (45).

РЕЗУЛЬТАТЫ

Спортсмены

1. Фаиль Юсупов – **48 (23+25)**
2. Юрий Воробьев – **46 (23+23)**
3. Сергей Новгородцев – **45 (23+22)**

Охотники

1. С. Величутин – **39 (19+20)**
2. В. Шниткин – **35 (18+17)**
3. С. Берсенев – **35 (19+16)**

Старт конкурсу дал губернатор

17 апреля, в день открытия финальной части X Всероссийского конкурса «Мастер педагогического труда по учебным и внеучебным формам физкультурно-оздоровительной и спортивной работы», перед участниками в ДПШ им. Крупской выступил губернатор Челябинской области Михаил Юревич.

Напомним, в Челябинск на финал конкурса съехались 57 учителей физкультуры из 23 регионов России. Им предстоит пройти два тура: открытое занятие и защита проекта по организации учебно-спортивной работы в учреждении.

Михаил Юревич, приветствуя собравшихся, сказал, что финал всероссийского конкурса проводится в нашем регионе впервые. «Мы рады принимать в спортивной столице Урала сильнейших учителей физкультуры и тренеров-преподавателей», – подчеркнул он. А затем добавил, что Южный Урал имеет богатые спортивные традиции: «Здесь сложились свои школы по многим видам спорта. Яркий пример – участие наших хоккеистов в Кубке Гагарина. Кстати, сегодня вечером один из решающих матчей финальной серии».

Михаил Юревич отметил, что в регионе проводится большая работа по поддержке и развитию массового спорта. «Растет новая смена.

Пусть не все становятся профессиональными спортсменами. Но закалку и спортивный характер дети получают на всю жизнь. Считаю, что в этом заключается и главный показатель вашего мастерства», – подвел итог глава региона, пожелав участникам удачи и победы в конкурсе.

Добавим, X Всероссийский конкурс «Мастер педагогического труда по учебным и внеучебным формам физкультурно-оздоровительной и спортивной работы» продлится до 26 апреля.

Сергей Безгодов

Мастера горного велосипеда

Победитель первенства России Николай Мельников.

В Анапе открыли сезон российского календаря мастера горного велосипеда.

Для участия в чемпионате и первенстве России по маунтинбайку съехалось более 300 участников. Успешно стартовали южноуральские велосипедисты.

В первый день соревнований прошли старты чемпионата и первенства России в гонке в гору (Uphill). Золотую медаль среди юниоров завоевал копейчанин Николай Мельников.

Среди старших девушек третье место заняла Арина Кабицкая. По группе младших девушек второй финишировала Елена Загритдинова. Третьим местом среди младших юношей отметился Данил Салтанов. Все спортсмены являются учащимися СДЮСШОР № 2.

И вновь «золото»

Во второй день соревнований состоялись старты 1-го этапа Кубка России по маунтинбайку в олимпийской дисциплине «кросс-кантри». До последнего метра дистанции за победу сражалась спортсмен-инструктор СДЮСШОР № 2 Эльвира Хайруллина. В итоге наша землячка финишировала третьей и завоевала бронзовую награду.

Вновь порадовали Николай Мельников, ставший третьим среди юниоров, и Елена Загритдинова, ставшая второй среди младших девушек. Не остались наши спортсмены и без «золота». Порадовала Арина Кабицкая, в упорной борьбе выигравшая среди старших девушек.

Прошедшие соревнования являлись первым этапом отбора на финал VI летней Спартакиады учащихся России по маунтинбайку. Первый старт позволил завоевать сразу четыре путёвки на главные юношеские соревнования года.

Арина Кабицкая.

Феноменальные результаты

6-11 апреля в Сыктывкаре прошли традиционные Всероссийские соревнования по лыжным гонкам среди юношей и девушек 1997 – 1998 г.р. на призы заслуженного мастера спорта четырехкратной олимпийской чемпионки Раисы Сметаниной.

В соревнованиях приняли участие 155 спортивных школ России и 639 участников.

СДЮСШОР № 1 им. С. И. Ишмуратовой г. Златоуста заняла 20-е место.

Отлично выступил наш воспитанник, ученик школы №35 г. Златоуста (директор Марина Упит) Владислав Вечканов, завоевавший две золотые (спринт 1,4 км и свободный ход 7,5 км) и одну серебряную медали.

В эстафетной гонке в составе команды Челябинской области Влад сумел вывести команду с 24 места на 7-е, показав при этом самое лучшее время дня – 5 км за 11 мин, 12 секунд.

Но самое яркое впечатление Владислав оставил в спринте на 1,4 км. В этой гонке спортсменам нужно было пробежать сначала квалификацию, затем 30 лучших лыжников были разделены на 5 четвертьфиналов, затем – полуфиналы и финал. Во всех четырёх забегах Владислав выступил отлично, а в финале никаких шансов не оставил соперникам, финишируя первым с огромным преимуществом.

Тренируется Владислав у заслуженного тренера России Владимира Котова. Результатом их совместных усилий стали не только победы на соревнованиях, но и включение Вечканова в состав юниорской сборной команды России по лыжным гонкам.

Заслуженный тренер России Владимир Котов и его воспитанник Владислав Вечканов на пьедестале почета. В первом ряду – Раиса Сметанина, заслуженный мастера спорта, четырехкратная олимпийская чемпионка.

Возрождение «тимуровского» движения

Министерство по физической культуре, спорту и туризму Челябинской области выступило с инициативой – в преддверии 9 мая провести в квартирах ветеранов войны, труда и спорта «тимуровские» субботники.

Альберт Беляев – заслуженный тренер России по боксу.

Юрий Серебренников, министр спорта Челябинской области:

– Мы не только в неоплатном долгу перед нашими ветеранами, но и должны помнить историю своей страны – ее трагические страницы и достойные повторения примеры. Тимуровское движение советских времен – хорошая традиция, достойная уважения. А молодое поколение и сегодня способно на добрые и душевные поступки.

«Слава Танкограда»

4 мая в Челябинске в легкоатлетическом комплексе им. Е. Елесиной пройдет турнир по джиу-джитсу. В состязаниях примут участие юноши и девушки 12-15 лет, а также мальчики и девочки в возрасте до 12 лет.

Соревнования приурочены к годовщине Великой Победы. Цель турнира – популяризация вида спорта и патриотическое воспитание молодёжи.

А накануне турнира, 2 и 3 мая, пройдет специальный семинар. Его проведет заслуженный тренер России, старший тренер сборной России по джиу-джитсу, мастер 5-го дана по джиу-джитсу Дмитрий Попов.

Регистрация участников семинара в десять часов утра 2 мая. Далее пройдут три двухчасовые тренировки, а затем Дмитрий Александрович ответит на интересующие вопросы.

3 мая запланированы еще две тренировки. По окончании участникам семинара будет выдано специальное свидетельство. В этот же день состоится взвешивание участников турнира и жеребьевка.

Начало соревнований – 4 мая в 10:00.

Из истории джиу-джитсу

Джиу-джитсу относят к наиболее древним видам японской борьбы. Основной принцип джиу-джитсу – не идти на прямое противостояние, чтобы победить, не сопротивляться, а уступать натиску противника, лишь направляя его действия в нужную сторону до тех пор, пока тот не окажется в ловушке, и тогда обратить силу и действия врага против него самого.

Принцип этот связан с преданием о враче Сиробэй Акаяма, который однажды заметил, что ветки больших деревьев в бурю сломались, а ветки ивы, поддавшись силе, затем поднялись и уцелели. Вдохновлённый этим наблюдением, врач позже основал первую школу джиу-джитсу, дав ей имя Ёсин-рю (школа ивы). Джиу-джитсу развивалось среди самураев феодальной Японии как метод поражения вооруженного противника без использования оружия. Так как нанесение ударов противнику в доспехах было неэффективным, то наиболее действенные методы нейтрализации врага приняли форму заломов и бросков. Подобные техники были разработаны на основе принципов использования энергии атакующего против него самого, что предпочтительнее прямого противостояния.

Джиу-джитсу широко практиковалось в армии, его изучали самураи. Существовал целый ряд школ, где преподавали джиу-джитсу. Основные отличия между школами заключались в постановке дыхания, базовых стойках и преобладании той или иной группы приемов. Существует множество разновидностей джиу-джитсу, что приводит к многообразию подходов. Техника джиу-джитсу комбинирует броски, заломы, удушения, болевые приёмы, удары, воздействие на болевые точки.

Главной целью древних стилей было, несомненно, эффективное убийство врага, основным направлением современного джиу-джитсу стала самозащита. В России древнее искусство борьбы известно со времен русско-японской войны 1904-1905гг. широко известно как «джиу-джитсу». В 1978 году в СССР вновь появляются джиу-джитсу и кобудо.

В Челябинске развитием джиу-джитсу уже 17 лет занимается Школа Боевых Искусств «САКУРА», сумевшая достичь серьезных результатов и на Российских и на международных соревнованиях.

Горячая пора

Нынешней год выдался весьма успешно для челябинских боксеров. Причем как для юношей, так и для девушек. Только с начала месяца и без того богатый арсенал Центра олимпийской подготовки Челябинской области по боксу пополнился еще 40 наградами разного достоинства, завоеванными на первенствах УрФО и России.

Геннадий Ковалев.

Геннадий Ковалев, **старший тренер юношеской команды Центра олимпийской подготовки:**

– В Кургане с 1 по 6 апреля проходило первенство Урала по боксу среди юношей.

В нашей команде было 32 участника. Из них 12 человек стали бронзовыми призерами, один – серебряным и четверо победителей.

А в общекомандном зачете заняли второе место после Свердловской области.

К соревнованиям готовились в поселке Частоозерье Курганской области. Сбор проводился совместно со спортсменами Кургана, Свердловской области и ХМАО. Мы провели полноценный двухнедельный сбор, в конце которого, естественно, устроили спарринги. Причем еще подъехали казахи, так что прощупали и их.

Кроме того Первенство Урала было отборочным на Первенство России, куда мы завоевали 4 путевки. Оно пройдет с 19 по 25 мая в Воронеже.

Из наших ребят самое хорошее впечатление осталось от выступления Канавкина, боксирующего в тяжелом весе. Понравился Косимовский, бронзовый призер переходного первенства страны.

У нас в области юношеский бокс наиболее развит в горнозаводской зоне. Особенно в Златоусте. Там и свои соревнования проводятся регулярно, и вырастают победители первенства России и даже Спартакиады учащихся.

Кстати, о Спартакиаде: третий этап пройдет в Челябинске 18-23 июня. В этом году приедут сильнейшие составы, и борьба будет серьезная.

ПЕРВЫЕ МЕСТА ЗАНЯЛИ

57 кг – Максим Колосюк, Златоуст.

66 кг – Данил Соколов, Еманжелинск.

70 кг – Иван Косимовский, Еманжелинск.

Свыше 80 кг – Максим Канавкин, Челябинск, школа «Факел».

Горячая пора

Халил Лукманов, **старший тренер молодежной сборной Челябинской области**

– С 9 по 13 апреля в поселке Курганово Свердловской области проводилось первенство УрФО по боксу среди юниоров 17-18 лет. Официальный состав нашей команды – 11 боксеров. Но вдобавок за свой счет ездили 20 человек. Из Трехгорного, Магнитогорска, Копейска. Причем копейчанин Ахмеджанов, который прибыл на соревнования за счет командирующей организации, стал победителем в весе 56 кг.

В финале боксировали 11 южноуральцев, то есть они присутствовали во всех весовых категориях. Результат – 5 золотых и 6 серебряных медалей. Плюс четыре бронзовых. Очень сильно выглядели наши ребята.

Пять человек здесь получили право выступить на первенстве страны, и два человека отобрались по линии «Динамо». Это Чирков (56 кг) и в 64 кг Ваценков, который выиграл ЦС «Динамо». Вдобавок в составе сборной готовится Стоцкий.

Конечно, мы провели установочный сбор, он был смешанный – включал специальную физическую подготовку и технико-тактическую подготовку. Проходил в Чебаркуле, куда были вызваны первые и вторые номера. В ходе тренировочного процесса сплотилась команда. Ребята почувствовали себя единым целым. Давно такого не было, чтобы нашлись общие интересы. На соревнованиях все болели друг за друга, помогали. И эта дружеская обстановка, я думаю, сыграла немаловажную роль в достижении такого весомого результата.

К соревнованиям команду готовили я и Сергей Кузнецов. Он вернулся в Челябинск из Кирово-Чепецка, тренирует в спортивном клубе «Санта» и в «Метаре» как общественник. А на соревнования мы ездили с Александром Дмитриевичем Нефедовым.

Халил Лукманов

Из наших спортсменов хотелось бы отметить Эдмонда Худояна из Златоуста, очень сильно удивившего в категории 47 кг. Весит чуть больше 42 кг, поэтому на взвешивание выходил с бандажом, чтобы подобраться к допустимым 45 кг 200 г. Но ведь впоследствии выиграл. Провел два боя, причем с довольно яркими боксерами. И не просто обманул их, бегая по рингу, он, в прямом смысле, избивал их. Несмотря на то, что был гораздо легче.

Еще один парень заслуживает похвалы, тоже из Златоуста, Дубровин, тяжелый вес. Он, правда, в финале проиграл. Но в первом же бою вышел на сильного свердловчанина. И хотя весит 92-93 кг, а противник 125 кг, к тому же тот уже имел путевку на Россию, так как выиграл первенство Вооруженных сил в Кирове, наш спортсмен два раза его так уронил, что бой остановили. В финале ему чуть-чуть не хватило. Однако понравился – своей целеустремленностью, желанием побеждать.

Горячая пора

Николай Попков, **директор Центра олимпийской подготовки Челябинской области по боксу**

– Хочу добавить про женский бокс. С 7 по 14 апреля в городе Цимлянске проходило первенство России по трем возрастам – средним и старшим девушкам и юниоркам. Во всех возрастных категориях выступали наши девчонки. В том числе 4 юниорки, 6 старших девушек 1997-98 г. р. и 2 средние девушки 1999-2000 г. р. Я считаю, что выступили они хорошо, в каждой возрастной группе есть победители и призеры. Это Наталья Коростелева, 1995-96 г. р., Златоуст. Она была первой, и Ангелина Чулкова, Челябинск, по данному возрасту стала третьей. Из 4-х участниц две медали! Удачно выступили девчонки 1997-98 г. р. Особенно радует то, что это возраст спартакиадный. И именно там, на России, был отбор на Спартакиаду учащихся, поскольку третьего этапа у девушек не будет. В результате Саидова выиграла «золото», и трое наших спортсменок стали обладателями «бронзы». Плюс одна девочка заняла пятое место. Поэтому тоже отобралась. Так что пять представительниц Челябинской области добыли путевки на финал Спартакиады учащихся России. Это очень хороший задел и шанс на высокое командное место в спартакиаде. Наконец, Вероника Неудачина победила в категории средних девушек 1999-2000 г. р. В общекомандном зачете мы закрепились на 3 месте, пропустив вперед Московскую область и Краснодарский край. То есть в целом выступление удачное.

Кроме того в данный момент заканчивается сбор в Анапе, где с 18 по 24 апреля пройдет чемпионат страны. Там сейчас пять наших женщин. Это такие известные спортсменки, как Кулешова, Сартакова, Белякова, Неежлева плюс Трофимова. 5 человек уже там, и две еще подъедут. От нас будут боксировать 7 человек. В этом году впервые сделали жесткий отбор на взрослую Россию. Если раньше на чемпионат страны можно было везти хоть 20 человек, и всех допускали, то теперь участницы отбирались через округа. Таким образом, за бортом у нас осталась пара человек, которых мы хотели бы видеть на России, но главный тренер сборной Виктор Владимирович Лисицын решил от правила не отступать.

Экватор первенства

В спортивном зале Копейского техникума легкой промышленности завершился четвертый тур первенства школьной мини-футбольной лиги Копейского городского округа.

17 апреля. «Сигнал» – «Милан-9» – 8:1

РЕЗУЛЬТАТЫ 4-ГО ТУРА

«Полет» – «Шахтер» – 3:5
«Юность» – «Факел» – 0:3
«Энергия» – «Спектр» – 5:3
«Сигнал» – «Милан-9» – 8:1
«Южанка» – «Зенит» – 1:7
«Старком» – «Инсит» – 0:7

Турнирная таблица первенства ШМФЛ Копейского городского округа на 22 апреля

№	Команда	О	И	В	Н	П	Гз	Гп	М
	Группа «А»								
1	**«Энергия»**	9	3	3	-	-	21	7	14
2	**«Факел»**	7	3	2	1	-	14	5	9
3	**«Спектр»**	7	4	2	1	1	13	8	5
4	**«Шахтер»**	6	4	2	-	2	14	23	-9
5	**«Полет»**	3	3	1	-	2	8	12	-4
6	**«Ливерпуль»**	0	2	-	-	2	3	9	-6
7	**«Юность»**	0	3	-	-	3	0	9	-9
	Группа «Б»								
1	**«Инсит»**	12	4	4	-	-	27	2	25
2	**«Сигнал»**	9	3	3	-	-	25	2	23
3	**«Зенит»**	6	2	2	-	-	13	4	9
4	**«Вымпел»**	6	3	2	-	1	9	4	5
5	**«Старком»**	3	4	1	-	3	4	23	-19
6	**«Милан-9»**	0	3	-	-	3	7	18	-11
7	**«Южанка»**	0	4	-	-	4	3	29	-26

«Конасу» – 25 лет!

Ровно 25 лет в спортивной школе «Конас» готовят чемпионов по различным видам единоборств. 18 апреля в Изумрудном зале отеля «Малахит» состоялся грандиозный праздник, посвященный этому событию. Тренеры, спортсмены, их родители и многочисленные гости отметили четвертьвековой юбилей «Конаса».

Когда-то это был клуб по месту жительства, а сейчас – знаменитая школа олимпийского резерва. Говорит отец-основатель «Конаса», его первый директор, а ныне заместитель министра по ФКСиТ Челябинской области Олег Строгонов: «Смотришь на ребят, они еще вчера были первоклашки, а сегодня гордятся тем, что выиграли первенство России, Европы. Я думаю, мы сделали хорошее дело, создав такую школу». И с ним трудно не согласиться, ведь за годы работы в стенах СДЮСШОР «Конас» подготовлены десятки мастеров спорта и мастеров спорта международного класса, победителей и призеров чемпионатов России и Европы. Коллектив преподавателей школы, воспитавший сотни талантливых спортсменов, награжден национальной премией в области боевых искусств «Золотой пояс».

Это одна из самых крупных спортивных школ Челябинска. В настоящее время в ней занимается более тысячи юных спортсменов. Заслуги воспитанников «Конаса» известны далеко за пределами Челябинска и даже России.

На торжественном мероприятии, посвященном юбилею СДЮСШОР «Конас», собралось много известных и всеми уважаемых людей. В непринужденной обстановке прошло чествование выпускников школы, тренеров, ветеранов спорта, сотрудников СМИ. Все присутствующие стали свидетелями показательных выступлений юных спортсменов и яркого шоу с участием местных и приглашенных творческих коллективов. Завершился праздник общением в неформальной обстановке и зажигательной дискотекой.

Сергей Безгодов

Интернет выбрать просто

от 190 рублей в месяц

ОАО «МегаФон» Уральский филиал. Реклама.
Существенная информация на сайте
и в точках продаж и обслуживания

www.megafon.ru

0500912

Все вузы в гости к нам

4 мая во Дворце спорта «Торпедо» Управление по физической культуре, спорту и туризму г. Челябинска проводит Спартакиаду вузов города по классическому жиму лежа.

Соревнования проходят по версии IPF. В них примут участие студенты и преподаватели ЮУрГУ, ЧГАА, ЧелГУ, ЧелГМА, РГТУ, Уральского филиала РАП, ЧГАКИ, ЧГПУ, УралГУФК. Победители будут определяться по двум группам. В первую группу входят ЮУрГУ, ЧГПУ и УралГУФК. Все остальные вузы включены во вторую группу.

Главный судья соревнований – председатель совета Федерации пауэрлифтинга Челябинской области Владислав Новокрещенов.

Ниже мы публикуем план-календарь официальных турниров, утвержденных на этот год.

План-календарь соревнований Федерации пауэрлифтинга на 2013 год.

№	Наименование мероприятия	Сроки проведения
1.	Спартакиада вузов города по классическому жиму лежа	4 мая
2.	Открытый чемпионат города по жиму лежа (в экип.) Все возраста	5 мая
3.	Открытое первенство города среди юношей и девушек (экипир. троеборье) (2000-1995 г. р.)	12 мая
4.	Открытое первенство города по классическому троеборью (2000-1990 г. р.), 13-23 года	16 июня
5.	Открытый чемпионат города по классическому жиму лежа, по жиму лежа в экипировке. Все возраста	18 августа
6.	Открытый чемпионат города по классическому троеборью Все возраста	29 сентября
7.	Чемпионат города по жиму лежа (в экипировке) Все возраста	13 октября
8.	Открытое первенство города среди детей 2000-1999 г. р. (классическое троеборье)	24 ноября
9.	Открытый чемпионат города по троеборью (экипир.) Все возраста	21-22 декабря

Решающий старт перед чемпионатом России

В Снежинске завершилось первенство Челябинской области по плаванию среди спортсменов-инвалидов. По его итогам будет сформирована сборная региона для поездки на всероссийское первенство.

На старт первенства области вышли более 100 спортсменов с поражением опорно-двигательного аппарата, нарушением слуха, зрения и интеллекта. Пловцы от 9 до 19 лет приехали на турнир из Челябинска, Озерска и Магнитогорска и Кусы. Некоторые из участников первенства научились плавать меньше года назад, другие – уже имеют награды всероссийского чемпионата.

Две золотых медали на счету 13-летнего чемпиона России Дмитрия Черняева, по одной награде высшей пробы досталось Никите Александрову, Егору Семенову, Даниилу Камалову, два «серебра» завоевала Екатерина Прокопьева (тренер спортсменов – ЗТР М. Уранов), Елизаветы Караваевой, Вероники Габитовой и Константина Романеева, одно «золото» у Сергея Лысенко (все – Озерск, тренер – Олег Золотарёв). Кроме того, на первую ступень пьедестала поднимались хозяева турнира Ксения Таушканова, Настя Качаева, Вячеслав Рафиков, Оксана Горох, Екатерина Андреева (Снежинск, тренеры Николай Бродягин, Ольга Осипова). «Серебро» и «бронзу» на дистанциях 50 и 100 метров вольным стилем завоевала Валерия Бубер, еще одна медаль с серебряным отливом досталась Вадиму Волкову (оба – Магнитогорск, тренер – ЗТР Екатерина Жигалева).

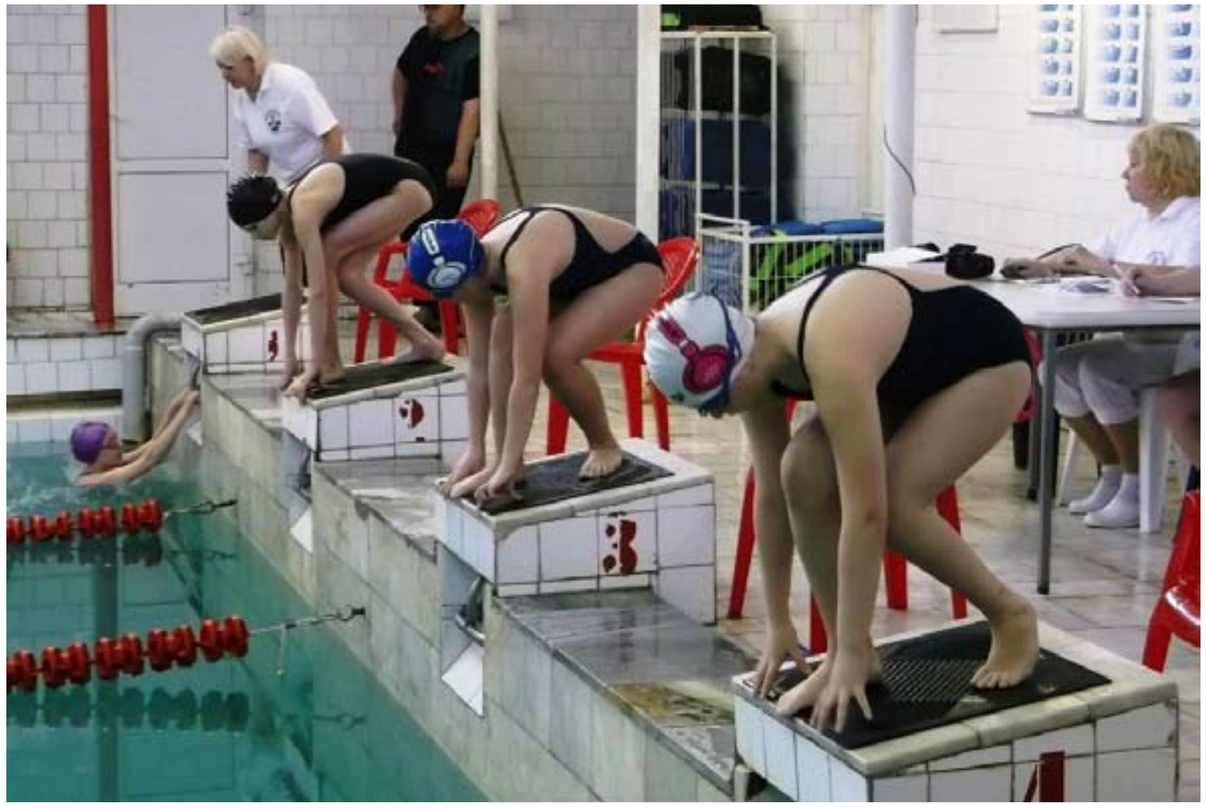

В конце мая сильнейшие спортсмены региона выступят на чемпионате и первенстве России (Раменское, Московская область). На старт всероссийского турнира, который станет отборочным на чемпионат мира-2013 выйдут семеро челябинцев, а также спортсмены из Магнитогорска, Снежинска, Озёрска. Шансы попасть в Монреаль есть как минимум у четырех южноуральцев.

Челябинск спортивный

Владислав Третьяк

Лучший вратарь в истории мирового хоккея, лучший хоккеист двадцатого века, вписавший немало ярких страниц в историю триумфов нашей ледовой дружины. 25 апреля легендарному Владиславу Третьяку исполнится 61 год.

Владислав Третьяк родился 25 апреля 1955 года в селе Орудьево Московской области. В 11 лет начал заниматься хоккеем в ДЮСШ ЦСКА. Вначале играл на позиции нападающего, но формы на него, как правило, не хватало, а вратаря у команды не было, поэтому он попросил поставить его в ворота.

В конце 60-х тренер ЦСКА Тарасов начал давать Третьяку тренироваться вместе с главной командой ЦСКА.

Вместе с ЦСКА Третьяк 13 раз выиграл чемпионат СССР (1970-1973, 1975, 1977-1984) и выиграл Кубок Европы (1970-1974, 1976, 1978-1984).

За сборную СССР Третьяк начал выступать в 1970 году. Вместе со сборной Владислав 10 раз выиграл чемпионат мира (1970, 1971, 1973-1975, 1978, 1979, 1981-1983), трижды стал олимпийским чемпионом (1972, 1976, 1984), выиграл кубок Канады-1981 и кубок вызова-1979 (турнир, который организовала НХЛ вместо своего матча всех звезд. В рамках этого турнира сборная всех звезд НХЛ встретилась со сборной СССР).

В 1984 году Третьяк завершил игровую карьеру.

После окончания карьеры Третьяк несколько лет проработал в структуре ЦСКА. В начале 90-ых Третьяк был тренером вратарей в команды НХЛ «Чикаго Блэкхокс».

В 2000 году вошел в Президентский Совет по физической культуре и спорту, а три года спустя был избран в Государственную думу.

С 2006 года Владислав Александрович является президентом Федерации хоккея России.

Читать текст полностью

СОДЕРЖАНИЕ

Баскетбол
ЦСКА – в «Финале четырех»! 12

Бокс
На ринге динамовцы 27

Велоспорт
Мастера горного велосипеда 31
И вновь «золото» 32

Волейбол
Победа во втором этапе 16
Россия – с «золотом»! 17
Россия – с «золотом»! 18

Джиу-джитсу
«Слава Танкограда» 35
Горячая пора 36
Горячая пора 37
Горячая пора 38

Дзюдо
Первый из первых 22

Легенды советского хоккея
Владислав Третьяк 44

Лыжные гонки
Феноменальные результаты 33

Мини-футбол
На твердую четверку 21
Экватор первенства 39

Министерство спорта
Старт конкурсу дал губернатор 30
Возрождение «тимуровского» движения 34

Новости
«Конасу» – 25 лет! 40

Олимпиада-2014
Олимпийский огонь в Челябинске 13

Пауэрлифтинг
Все вузы в гости к нам 42

Плавание
Решающий старт перед чемпионатом России 43

Спортивные танцы
Челябинские танцоры – лучшие! 19
Челябинские танцоры – лучшие! 20

Спортивная гимнастика
Тройной успех 25
Медали Светланы Хоркиной в Челябинске 26

Стрелковый спорт
Охотники открыли весенний сезон 29

Футбол
«Динамо» спаслось в матче с «Анжи» 9
Держаться через не могу 14

Хоккей
Команда, без которой нам не жить 2
«Трактор» играет до конца! 3
Комментарии специалистов 5
Майкл Гарнетт 6
Евгений Катичев 7
Петри Контиола 8
Вторая победа 10
«Трактор» и «Динамо» разыграют Кубок открытия 11

Шашки
Бенефис челябинских шашистов 24

Приложение: Мини-Футбол

Приложение: Дзюдо

Приложение: Владислав Третьяк

Адрес редакции: 454080, г. Челябинск, ул. Сони Кривой, 75а, оф. 706, 707.

Телефоны редакции: 232-08-15, 265-61-63.
E-mail: 2320815@mail.ru

Учредитель и издатель: ООО «Челябинск спортивный».

Авторские права защищены. Перепечатка и цитирование только с разрешения редакции.